

A- Ticari Kısımda Yapılan Güncellemeler

- 1- F3 “Hızlı Bilgi Göster” formuna aktif **Parametreleri** ❶, stokkart **varyant bilgilerini** (Stokkart Bilgi) ❷ ve **Lot Bilgilerini** ❸ gösterir tablolar eklendi.

The first screenshot shows the 'Hızlı Bilgi Göster' form with the 'Parametreler' tab selected. The form contains various input fields for stock, variant, and lot information. The second screenshot shows the 'Stokkart Bilgi' tab selected, displaying a table of variant information for stock 4-01-027.

Sıra	Satır Etiket/Değişken	ÜRÜN	MİKTAR	BİRİM
10	HAMMADDE 1	ABS	0.02	Kg
20	HAMMADDE 2	PP	0.05	Kg
30	HAMMADDE 3	---	---	---
40	YARDIMCI 1	---	---	---
50	YARDIMCI 2	---	---	---
60	YARDIMCI 3	---	---	---

- 2- Grid yapılarına “Seçilileri Veri Kopyala” ❶ ve “Veri Üzerine Yapıştır” ❷ özellikleri eklendi

The screenshot shows a grid menu with various options. The 'Kopyala/Yapıştır' option is highlighted, and a sub-menu is displayed with the following options: Text Kopyala, Text Yapıştır, Text Üstüne Yapıştır, Hepsini Veri Kopyala, **Seçilileri Veri Kopyala** ❶, Veri Yapıştır, and **Veri Üstüne Yapıştır** ❷.

- 3- Alışlar ve Satışlar işlem listesine “Onay Açıklama” ❶ sütunu eklendi. Onay işleminde girilen açıklamalardan sonuncuyu gösteriyor.

The screenshot shows the 'Satış İşlem Listesi' form. The table has columns for 'Tarih', 'İşlem Adı', 'Cari Ünvanı', 'Muhasabe Modeli', 'Onay Açıklama' ❶, and 'Özel Kod'. The data rows are as follows:

Tarih	İşlem Adı	Cari Ünvanı	Muhasabe Modeli	Onay Açıklama	Özel Kod
17/10/2024	*TEKLİF*	CARISIZ İŞ	İc		
17/10/2024	*Verilen Tekl	--- CARISIZ İŞ	İc		
17/10/2024	*Verilen Tekl	--- CARISIZ İŞ	İc		
01/10/2024	Alınan Sipariş	Yurtdışı A Mü	İc		

4- Pivotgrid raporda “Pivot özellikleri” açıldı.

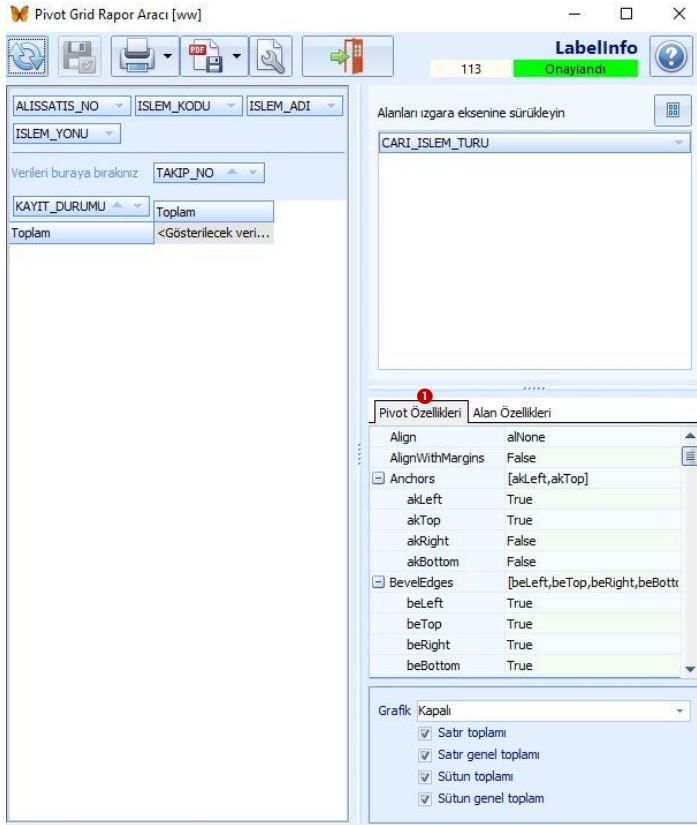

5- Stok kartına “Hızlı Üretim Varyantı” alanı eklendi. Hiç varyant tanımı olmayan bir stok kartı için hızlı üretimde ve normal üretimde başka bir stok kartı içinde tanımlı genel amaçlı bir üretim varyantı kullanılarak üretim yapılması sağlandı. Ana Stok tipi içinde varyant referans tip seçilmeli.

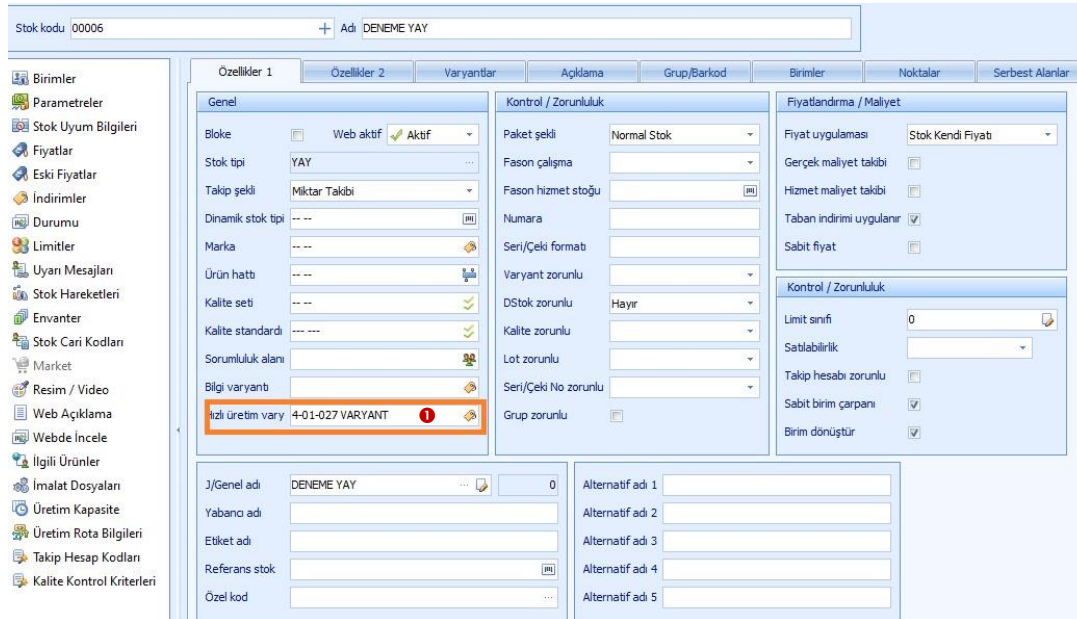

6- Carikart, Stokkart, StokVaryant, Alsa İşlemleri, Stok İşlemleri listelerine Bağlı Doküman sayısını gösterir "Dokümanlar" alanı eklendi

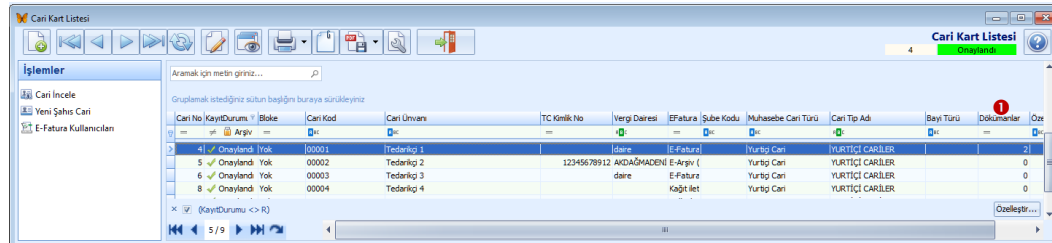

7- Takip Hesabında Yapılan Güncellemeler;

- Takip hesaplarına "İşleme Takip Hesabı Bağla" ❶, "Detaya Takip Hesabı Bağla" ❷, "Kart hareketleri" ❸ menüleri eklendi

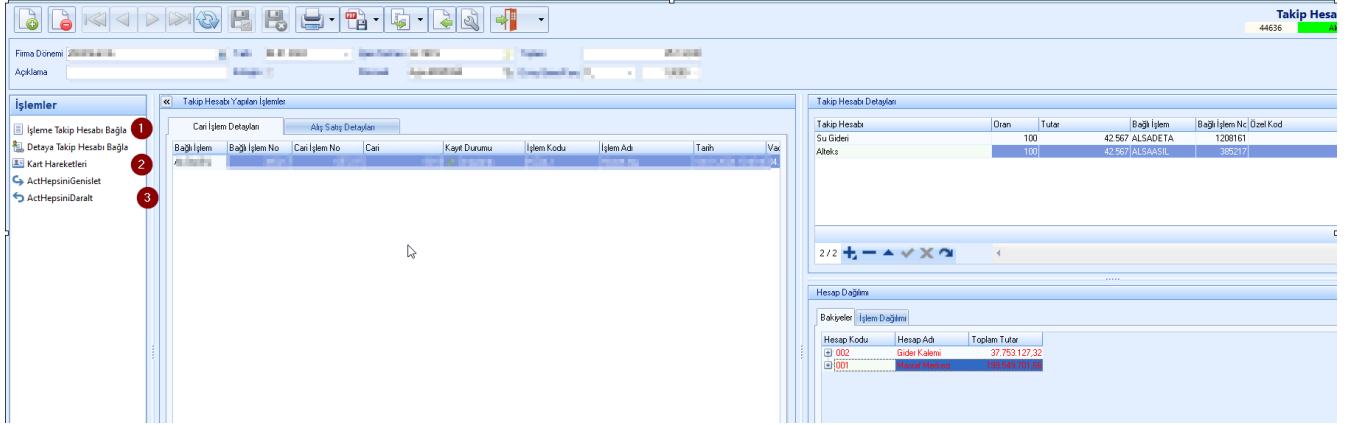

- Takip hesap durumları ekranında istenilen kartların hareketlerine erişim sağlandı. Ağaç görünümünün ve Pivot görünümünün renklendirilmesi ve Çift tıklanıldığında hesapların hareketlerine gidecek şekilde düzenleme yapıldı.

TH_No	Hesap Kodu	Hesap Adı	Ana Hesap	Toplam
1	002			34.154.147.600
-	47 011	İşletme Giderleri	İşletme Giderleri	1.000.000,00
-	80 023	Yatırım Giderleri	İşletme Giderleri	10.000,00
-	82 024	Finansman Giderleri	İşletme Giderleri	10.000,00
-	90 031	İşletme Giderleri	Finansman Giderleri	10.000,00
-	83 025	Finansman Giderleri	İşletme Giderleri	1.000,00
-	86 028	Finansman Giderleri	İşletme Giderleri	100.000,00
-	87 029	Finansman Giderleri	İşletme Giderleri	1.000,00
-	91 032	Finansman Giderleri	İşletme Giderleri	1.000,00
-	107 047	İşletme Giderleri	İşletme Giderleri	10.000,00
-	109 049	Finansman Giderleri	İşletme Giderleri	10.000,00
-	179 113	Yatırım Giderleri	İşletme Giderleri	10.000,00
-	193 126	Finansman Giderleri	İşletme Giderleri	10.000,00
-	248 164	Finansman Giderleri	İşletme Giderleri	10.000,00
-	48 012	Finansman Giderleri	İşletme Giderleri	1.000,00
-	95 036	Finansman Giderleri	Finansman Giderleri	1.000,00
-	49 013	Finansman Giderleri	İşletme Giderleri	10.000,00
-	52 016	Finansman Giderleri	Finansman Giderleri	10.000,00
-	115 054	Finansman Giderleri	Finansman Giderleri	1.000,00
-	121 061	Finansman Giderleri	Finansman Giderleri	10.000,00
-	122 062	Finansman Giderleri	Finansman Giderleri	1.000,00
-	194 127	Finansman Giderleri	Finansman Giderleri	1.000,00
-	324 226	Finansman Giderleri	Finansman Giderleri	1.000,00
-	336 237	Finansman Giderleri	Finansman Giderleri	1.000,00
-	338 239	Finansman Giderleri	Finansman Giderleri	1.000,00
-	346 245	Finansman Giderleri	Finansman Giderleri	1.000,00
-	448 317	Finansman Giderleri	Finansman Giderleri	1.000,00
-	464 325	Finansman Giderleri	Finansman Giderleri	1.000,00
-	56 018	Finansman Giderleri	Finansman Giderleri	1.000,00
-	326 228	Finansman Giderleri	Finansman Giderleri	1.000,00
-	467 326	Finansman Giderleri	Finansman Giderleri	1.000,00
-	50 014	Finansman Giderleri	İşletme Giderleri	1.000.000,00
-	98 038	Finansman Giderleri	Finansman Giderleri	1.000,00
-	99 039	Finansman Giderleri	Finansman Giderleri	10.000,00
-	100 040	Finansman Giderleri	Finansman Giderleri	1.000,00
-	51 015	Finansman Giderleri	İşletme Giderleri	1.000,00
-	482 334	Finansman Giderleri	Finansman Giderleri	1.000,00

- 8- Pencerelerin ekranı kaplayacak şekilde büyütülerek detaylı incelenmesi sağlandı. Bunun için Formlarda yer alan işlem başlıklarının bulunduğu kısımda “**ctrl+Mouse çift tık**” yapılırsa, ilgili işlem penceresi ekranı kaplayarak detaylı incelenebilir. Gelen pencereyi kapattığınızda kaldığınız yerden devam edersiniz.

CarNo	KayıtDurumu	Bloke	Cari Kodu	Cari Üvansı	Borç	Alacak	Bakiye	Bakiye C/Temsali	Cari Tip Adı	Alan Ko	Telet
4	Onaylan	Yok	00001	Tedarikçi 1	3.291.180,00	20.939.015,00	Kur Bulanamed TL		YURTTIÇI CARILAR		
5	Onaylan	Yok	00002	Tedarikçi 2		3.121.300,00	91.300,00	Kur Bulanamed TL	YURTTIÇI CARILAR		
6	Onaylan	Yok	00003	Tedarikçi 3	45,000	1.280.000,00	1.235.000,00 [A]	TL	YURTTIÇI CARILAR		
8	Onaylan	Yok	00004	Tedarikçi 4		,00	5.000,00	5.000,00 [A]	YURTTIÇI CARILAR		
11	Onaylan	Yok	00005	Müşteri 1		,00	500,00	500,00 [A]	YURTTIÇI CARILAR		

SİMNo	KayıtDurumu	Takip No	Tarih	İşlem Adı	Açıklama	Bedge No	Bedge Tarihi	Fatura No	Fatura Tarihi	Stok Yeri	Kapam/İşlem Noktası	Personel
218	Onaylan		18.09.2024 17:01	Stok Giriş						MAMUL DEPO	KAYSERİ MERKEZ	Personel-1 Soyad
223	Onaylan		16.09.2024 23:15	Stok Giriş	toplu alım					MAMUL DEPO	KAYSERİ MERKEZ	Personel-1 Soyad
226	Giriş		30.09.2024 17:17	"Stok Giriş"						MAMUL DEPO	KAYSERİ MERKEZ	Personel-1 Soyad
227	Onaylan		4.11.2024 12:08	Stok Giriş						MAMUL DEPO	KAYSERİ MERKEZ	Personel-1 Soyad
45	Onaylan		22.07.2024 10:52	Stok Çıkış						MAMUL DEPO	KAYSERİ MERKEZ	Personel-1 Soyad
46	Onaylan		23.07.2024 17:02	Stok Çıkış						MAMUL DEPO	KAYSERİ MERKEZ	Personel-1 Soyad
47	Onaylan		30.07.2024 15:04	İsdeden Giriş						MAMUL DEPO	KAYSERİ MERKEZ	Personel-1 Soyad
48	Onaylan		30.07.2024 16:11	İsdeden Çıkış						MAMUL DEPO	KAYSERİ MERKEZ	Personel-1 Soyad
133	Onaylan		7.08.2024 11:10	Stok Çıkış						İŞLETME İÇİ DEPO	KAYSERİ MERKEZ	Personel-1 Soyad
38	Onaylan		31.07.2024 18:22	"Stok Giriş"						MAMUL DEPO	KAYSERİ MERKEZ	Personel-1 Soyad
51	Onaylan		31.07.2024 14:16	Stok Çıkış						MAMUL DEPO	KAYSERİ MERKEZ	Personel-1 Soyad
52	Onaylan		31.07.2024 15:51	Stok Giriş						MAMUL DEPO	KAYSERİ MERKEZ	Personel-1 Soyad
53	Onaylan		31.07.2024 17:41	Stok Çıkış						MAMUL DEPO	KAYSERİ MERKEZ	Personel-1 Soyad
135	Onaylan		8.08.2024 16:41	Stok Çıkış						MAMUL DEPO	KAYSERİ MERKEZ	Personel-1 Soyad
55	Onaylan		1.08.2024 11:02	Stok Giriş						MAMUL DEPO	KAYSERİ MERKEZ	Personel-1 Soyad
136	Onaylan		8.08.2024 17:06	Stok Giriş						MAMUL DEPO	KAYSERİ MERKEZ	Personel-1 Soyad
90	Onaylan		1.08.2024 17:51	Stok Çıkış						ÜRÜN GRUBU DEPO	KAYSERİ MERKEZ	Personel-1 Soyad
137	Onaylan		9.08.2024 16:51	Stok Giriş						İŞLETME İÇİ DEPO	KAYSERİ MERKEZ	Personel-1 Soyad
91	Onaylan		1.08.2024 18:11	Stok Çıkış						ÜRÜN PARÇA DEPO	KAYSERİ MERKEZ	Personel-1 Soyad
95	Onaylan		1.08.2024 18:34	Stok Giriş						MAMUL DEPO	KAYSERİ MERKEZ	Personel-1 Soyad
103	Onaylan		6.08.2024 08:45	Konşinye Çıkış						MAMUL DEPO	KAYSERİ MERKEZ	Personel-1 Soyad
100	Onaylan		5.08.2024 16:55	Konşinye Giriş						MAMUL DEPO	KAYSERİ MERKEZ	Personel-1 Soyad
102	Onaylan		5.08.2024 18:11	Konşinye Stok Alış						MAMUL DEPO	KAYSERİ MERKEZ	Personel-1 Soyad
115	Giriş		6.08.2024 11:04	"Stok Çıkış"						MAMUL DEPO	KAYSERİ MERKEZ	Personel-1 Soyad
104	Onaylan		6.08.2024 09:30	Konşinye Stok Satış						MAMUL DEPO	KAYSERİ MERKEZ	Personel-1 Soyad
131	Onaylan		6.08.2024 18:00	Stok Giriş						İŞLETME İÇİ DEPO	KAYSERİ MERKEZ	Personel-1 Soyad
201	Onaylan		26.08.2024 18:00	Stok Giriş						İŞLETME İÇİ DEPO	KAYSERİ MERKEZ	Personel-1 Soyad
172	Onaylan		22.08.2024 13:44	Stok Giriş						İŞLETME İÇİ DEPO	KAYSERİ MERKEZ	Personel-1 Soyad
216	Onaylan		10.09.2024 18:00	Stok Çıkış		MRS2024000000	10.09.2024 18:00			MAMUL DEPO	KAYSERİ MERKEZ	Personel-1 Soyad
217	Onaylan		11.09.2024 13:00	Stok Çıkış		MRS2024000000	11.09.2024 13:00			MAMUL DEPO	KAYSERİ MERKEZ	Personel-1 Soyad

B- MRP1 de yapılan Güncellemeler

MRP 1 de, işlem detayı, ağaç görünümünde yer alan listedeki bilgi yoğunluğu, ağaç gösterimle sınıflandırılıp, istenilen ayrıntıda görüntülenebiliyor olmasına rağmen, takibinde istenilen bilgiye erişmeyi kolaylaştırmak açısından yeniden düzenlemeye gidildi. Listede yer alan alanlar, farklı tablara alınarak sınıflandırılıp, sadeleştirilmiş ve ihtiyaç olan bilgiye erişilebilir basitleştirilmiştir. Yapılan düzenlemeler aşağıda sıralanmıştır.

- 1- Kayıt Bilgileri, Stok Bilgileri, Miktarlar, Sipariş Bilgileri, Planlama Parametreleri, Üretim Bilgileri, Maliyet Bilgileri ve Kullanıcı Alanları gibi satır bazlı takip edebileceğiniz alanları içeren “**Sağ panel bilgi gösterim**” alanı eklendi.

MIDNo	Kayıt Durumu	Tedarik gelmiş	StokNo	Stok	Stok Varyantı	Dinamik Stok	Lot
4122	Tedarik Üretim		139 POLO 2'LU KANEPE EKİLET	KANEPE EKİLETLERİ v1			
414	Aktif	Satınalma	115 M6 MAKAS BAĞLANTILI APARATI				
416	Aktif	Satınalma	70 M6 FİBERLİ SOMUN				
418	Aktif	Satınalma	117 ELASTİK KOLON GİPESİZ				

2- İşlem detayı, Ağaç görünüm sekmesinde alt panele Stoktan Tedarik¹, Satın Almalar², Üretim Bilgileri³ ve Maliyetler⁴ Tab alanları eklendi.

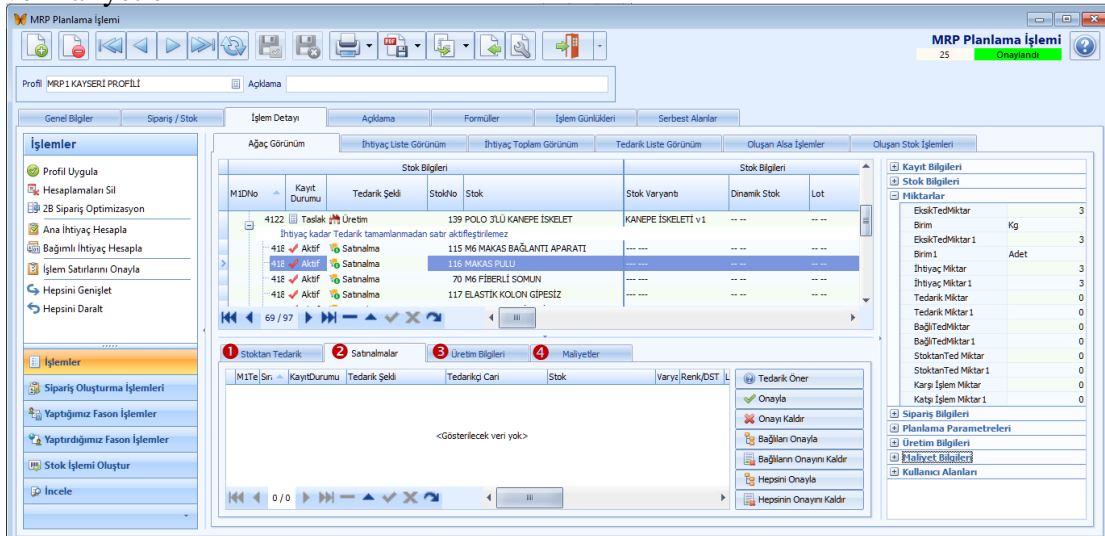

- i- Stoktan Tedarik: Satır bazlı stoktan tedariklerin yer aldığı tab eklenmiştir. Grid yapısı ile aynı ürün için farklı zamanlarda ve farklı stok yerlerinden yapılan çoklu stoktan tedarikler takip edilebilir hale gelmiştir. *Stoktan tedarik için aşağıdaki tanımlara dikkat edilmelidir.*
- Stok yeri tanımlarında ilgili Mrp1 Grubu bilgisi seçilmelidir.
 - Tedarik miktarı bölünebilirliği, varyant detay bilgilerinde girilmelidir.
 - Mrp1 parametrelerinde farklı lot kullanımı ve stok kartı tanımında farklı lot seçeneği kullanılmalı.
- ii- Satın Almalar: Satır bazlı Satın Almaların yer aldığı tab eklenmiştir. Grid yapısı ile farklı carilerden, farklı zamanlarda ve miktarlarda yapılan çoklu satınalmalar takip edilebilir hale gelmiştir. *Satınalmalar için aşağıdaki tanımlara dikkat edilmelidir.*
- Profil tanımlarında "Max Satın alma carisi" değeri girilmelidir (kaç tedarikçiden satın alınacak).
 - STOKCAKO (Stok Kartı → **Stok Cari Kodları**) Bağlantısı yapılmalıdır ve kullanım şekli alanı belirlenmelidir.
 - STOKCAKO Bağlantısı öncelik değerleri verilmelidir.
 - STOKCAKO Bağlantısı temin süresi değeri girilmelidir.
 - STOKCAKO Bağlantısı max min değerleri girilmelidir.
 - Profil tanımlarında "Verilen sipariş öneri" seçenekleri girilmelidir (Dahil Etme, Onaylanmışlar, Taslaklar, Onaylı veya Taslaklar).
 - Profil tanımlarında "Verilen sipariş carisi" seçeneği girilmelidir.
- iii- Üretim Bilgileri: Satır bazlı Üretim bilgilerinin yer aldığı tab eklenmiştir. Grid yapısı ile farklı zamanlarda ve miktarlarda yapılan çoklu Üretimler takip edilebilir hale gelmiştir. *Üretim Bilgileri için ihtiyaca göre aşağıdaki tanımlara dikkat edilmelidir.*
- Profil tanımlarında "Max üretim rotası" değeri girilmelidir (bir çok üretim rotası olabilir)
 - Mrp1 Grubu -> kapasite tanımlarının yapılmalıdır
 - Alternatif malzeme kullanılacak ise; Stok uyum kriterleri girilmelidir. Mrp1 parametrelerinden alternatif malzeme seçeneği girilmelidir.
 - Profil Tanımlarında, Hesaplama tabındaki uygun veriler seçilmelidir.
 - Asgari stok seviyesi, Limit Tanımları yapılmalıdır.
 - Stok kart yada Tip tanımından parametre girişinden, Mrp1 parametrelerine uygun tanımlamalar yapılmalıdır (Parti Büyüklüğü vb).
- iv- Maliyetler: Satır bazlı maliyet bilgilerinin yer aldığı tab eklenmiştir. Grid yapısı ile Üretim, Tedarik vb. maliyetler detaylı takip edilebilir.

3- Mrp1 İşlem detayına, “İhtiyaç Liste Görünüm”¹ ve “İhtiyaç Toplam Görünüm”² tab alanları eklendi

4- Mrp1 işlem detayına, “Tedarik liste Görünümü”¹ tabı eklendi

C- Muhasebeye yapılan güncellemeler

- 1- Muhasebeye "Sigorta poliçesi Alış İade" İşlemi için gerekli düzenleme yapıldı.
- 2- Tiplerden kebir değiştirme ve yönlendirme işlemi yapıldı.

Muhasebe Fişi Kontrol ve Düzeltme

İşlem Kodu ve Muhasebe Modeli Bilgileri

Muhasebe modeli: Satış İade

Olupacak Fiş Detayları

Kart Bilgileri

Muhasebe Modeli ve Format Bilgileri

Muhasebe Modeli	Hesap Planı	Sıra No	Filtre Hesap Kodu	Değer Hesap Kodu	İşlem Adı	İşlem Yönü	İşlem MH Özel Kodu	Satır MH Özel Kodu	Filtre İşlem Noktası	Değer Muhasebe...	Kart Tipi	Kart No	Kart
CARIKART	270	120	0120	333	120.01.0006						CARISBTI	2	
CARIKART	271	333	*	333.33.333							CARISBTI	2	

120 yılı 333 olarak Y İ Satışlarda Değişik Arlık yönlendirmeler 333 * şeklinde yapılır

İşlem Kodu ve Muhasebe Modeli Bilgileri

Muhasebe modeli: Satış İade

Olupacak Fiş Detayları

Kart Bilgileri

Muhasebe Modeli ve Format Bilgileri

Fiş açıklaması: Satış

Önceki bakiye: 20.060.878,00 [A] Toplam bakiye: 20.073.135,32 [A]

Hesap Kodu	İşlem No	Hesap Adı	Borç	Alacak	Miktar	Miktar1	Birim	Döviz	Döviz Kuru	Döviz Borç	Döviz Alacak	Açıklama	Kart Türü	Kart No
600.53.20	90698	Yatırım Hesabı	0,00	12.257,32	2	2	Set	USD	34,215	0	358,24		STOKKART	
391.00.20	90698	Hesap Hareketleri	0,00	2.451,46				USD	34,215	0	71,648			
333.33.333		Denetim Hesabı	14.708,78	0,00				USD	34,215	429,888	0		CARIKART	

1

Muhasebe Fişi Kontrol ve Düzeltme

İşlem Kodu ve Muhasebe Modeli Bilgileri

Muhasebe modeli: Satış İade

Olupacak Fiş Detayları

Kart Bilgileri

Muhasebe Modeli ve Format Bilgileri

Muhasebe Modeli	Hesap Planı	Sıra No	Filtre Hesap Kodu	Değer Hesap Kodu	İşlem Adı	İşlem Yönü	İşlem MH Özel Kodu	Satır MH Özel Kodu	Filtre İşlem Noktası	Değer Muhasebe...	Kart Tipi	Kart No	Kart Ad
CARIKART	270	120	0120	333	120.01.0006						CARISBTI	2	
CARIKART	271	333	*	333.33.333							CARISBTI	2	

1 2

Muhasebe Fişi Kontrol ve D

İşlem Kodu ve Muhasebe Modeli Bilgileri

Muhasebe modeli: Satış İade

Olupacak Fiş Detayları

Kart Bilgileri

Muhasebe Modeli ve Format Bilgileri

Fiş açıklaması: Satış

Önceki bakiye: 20.060.878,00 [A] Toplam bakiye: 20.084.637,17 [A]

Hesap Kodu	İşlem No	Hesap Adı	Borç	Alacak	Miktar	Miktar1	Birim	Döviz	Döviz Kuru	Döviz Borç	Döviz Alacak	Açıklama	Kart Türü	Kart No	Hata Açıklaması
600.53.20	90707	Hesap Hareketleri	0,00	23.759,17	32	32	Set	USD	34,215	0	694,4		STOKKART		2615
600.53.20	90708	Hesap Hareketleri	0,00	10.478,47	35	35	Set	USD	34,215	0	306,25		STOKKART		2615
391.00.10	90708	Hesap Hareketleri	0,00	1.047,85				USD	34,215	0	30,625				
391.00.20	90708	Hesap Hareketleri	0,00	4.751,83				USD	34,215	0	138,88				
333.01.0001		Denetim Hesabı	40.037,32	0,00				USD	34,215	1.170,155	0		CARIKART	4137	

1

Muhasebe Fişi Kon

İşlem Kodu ve Muhasebe Modeli Bilgileri

Muhasebe modeli: Satış İade

Olupacak Fiş Detayları

Kart Bilgileri

Muhasebe Modeli ve Format Bilgileri

Fiş açıklaması: Satış

Önceki bakiye: 20.060.878,00 [A] Toplam bakiye: 20.073.135,32 [A]

Hesap Kodu	İşlem No	Hesap Adı	Borç	Alacak	Miktar	Miktar1	Birim	Döviz	Döviz Kuru	Döviz Borç	Döviz Alacak	Açıklama	Kart Türü	Kart No	Hata A
600.53.20	90698	Yatırım Hesabı	0,00	12.257,32	2	2	Set	USD	34,215	0	358,24		STOKKART		2615
391.00.20	90698	Hesap Hareketleri	0,00	2.451,46				USD	34,215	0	71,648				
333.33.333		Denetim Hesabı	14.708,78	0,00				USD	34,215	429,888	0		CARIKART	4219	

1

3- KDV Tahakkuk ekranında "Tevkifatların" fişe yansıtılması seçenekli hale getirildi.

Gruplamak istediğiniz sütun başlığını buraya sürükleyiniz

VUSNo	Vergi Uygulama Seti Adı	Vergi Oranı	KDV Oranı	Oran Böleni	Dönem	Yıl	AY	Hesaplanan KDV Matrahı	Hesaplanan KDV Tutarı	İndirilecek KDV Matrahı	İndirilecek KDV Tutarı	Tevkifat Hesapı	Tevkifat İndirilecek
0 %00	Transit ve Gümrükte D		0	1	2024-Eylül	2024	9	1.998.879,48	0	0	0	0	0
0 %00	İhracat İstisna		0	1	2024-Eylül	2024	9	138.121.903,64	0	0	0	0	0
0 %00	%00		0	1	2024-Eylül	2024	9	0	0	10.888.855,04	0	0	0
0 %00	Bedelsiz Numune		0	1	2024-Eylül	2024	9	58.077,51	0	0	0	0	0
-6 %01 KDV	%01 KDV		1	1	2024-Eylül	2024	9	0	0	21.271,78	212,718	0	0
-7 %10 KDV	7/10 Fason Tevkifat-6		10	3,333333333	2024-Eylül	2024	9	0	0	403.509,39	12.105,282	0	26.865,02
-7 %10 KDV	%10 KDV		10	1	2024-Eylül	2024	9	3.075.339,82	307.533,982	850.043,83	85.004,383	0	0
-8 %20 KDV	%20 2/10 Nakliye Tevl		20	1,25	2024-Eylül	2024	9	0	0	2.840.065,29	454.410,446	0	113.602,612
-8 %20 KDV	9/10 İgücü Temini-60k		20	10	2024-Eylül	2024	9	0	0	374.000	7.480	0	67.320
-8 %20 KDV	%20 KDV		20	1	2024-Eylül	2024	9	358.476,62	71.695,324	6.605.954,53	1.321.190,906	0	0
-8 %20 KDV	5/10 Servis Tevkifat-6		20	2	2024-Eylül	2024	9	0	0	2.905.677,9	290.567,79	0	290.567,79

143.612.677,07 379.229,31 24.889.377,76 2.170.971,52 ,00 498.355,42

KDV Tahakkuk Filtre ve Fiş Bilgileri

Filtre

İlk/Son tarih 01.09.2024 - Firma - İşlem Noktası Seçmedi - Bağlı

Son Tarih 30.09.2024 23:59:59 - İşlem Noktası - Personel

İşlem Kodları HİZSAT;HİZAL;GİDPUŞ;BAHİLAL;YD1 - Personel

Yeni

Tahakkuk Fiş Bilgileri

Cari No - İşlem Noktası

Personel - Bordro Tarihi 30.09.2024 23:59:59

Fark -1.791.742,22 - Fişe Tevkifatları Ekle

Tahakkuk Fişi Oluştur

4- Sabit Kıymet Listesine "Güncel Amortisman" ve "Güncel Sabit Kıymet Değeri" eklendi.

Yıl 2024 - Ay Kasım

Aranacak için metni giriniz...

Ka	Sabit kıymet top	Hizmet süresi	Başlama Tarihi	Sabit Kıymet Giriş Tarihi	Bilgi Tarihi	Giriş Maliyeti	Güncel Sabit Kıymet	Birikmiş Amortisman	Güncel Amortisman	Devir Değeri	Hurda Bedel	Kalan Amort	Akif Yıl Hesi	Birim
5	01.01.2022	03.01.2022	10:41:49	31.12.2026	9.315	24.050,212	3.726	9.620,085	5.889	Adet				
5	01.01.2022	03.01.2022	10:41:49	31.12.2026	22.400	57.834,112	8.960	23.133,645	13.440	Adet				
5	01.01.2022	03.01.2022	10:41:49	31.12.2026	25.000	65.970,693	10.360	26.748,277	14.640	Adet				
6	22.03.2022	22.03.2022	14:33:00	31.12.2026	17.000	37.487,964	5.667,8	12.498,487	11.332,2	Adet				
7	22.03.2022	22.03.2022	14:33:00	31.12.2026	16.970	37.421,809	4.948,575	10.691,95	12.121,427	Adet				
4	01.06.2022	01.06.2022	17:07:14	31.12.2025	5.507,63	9.714,023	3.442,368	5.545,464	2.055,362	Adet	688,454			
4	01.06.2022	01.06.2022	17:09:48	31.12.2025	5.507,63	9.714,023	2.753,814	4.857,01	2.753,816	Adet				
4	26.01.2023	26.01.2023		31.12.2026	14.962,22	20.718,123	3.740,555	5.179,531	11.221,665	Adet				
4	24.01.2023	24.01.2023		31.12.2026	2.700	3.738,679	675	934,67	2.025	Adet				
5	25.03.2022	25.03.2022		31.12.2026	2.542,37	5.606,369	1.016,948	1.016,948	1.525,422	Adet				
5	25.03.2022	25.03.2022		31.12.2026	8.050,85	17.753,528	3.220,34	7.101,411	4.830,51	Adet				
5	11.05.2022	11.05.2022		31.12.2026	2.092,593	3.940,51	837,037	1.576,204	1.255,556	Adet				
5	25.03.2022	25.03.2022		31.12.2026	6.037,2	13.313,079	2.414,88	5.325,231	3.622,32	Adet				
5	15.11.2022	15.11.2022		31.12.2026	2.949,153	4.243,089	1.179,661	1.697,236	1.769,492	Adet				
5	10.12.2022	10.12.2022		31.12.2026	2.949,153	4.253,355	1.179,661	1.701,342	1.769,492	Adet				
5	09.01.2023	09.01.2023		31.12.2027	4.539,322	6.312,274	911,894	1.262,635	3.647,438	Adet				
5	12.09.2018	12.09.2018		31.12.2022	300.148,7	1.089.493,527	203.960,83	1.351.925,733	0	Adet	96.187,87			
4	14.09.2018	14.09.2018		31.12.2021	113.589	752.908,743	62.473,95	414.099,808	51.115,05	Adet				
4	01.10.2018	01.10.2018		31.12.2021	9.660,61	63.456,829	5.313,33	34.901,22	4.347,28	Adet				
4	01.10.2018	01.10.2018		31.12.2021	71.186,44	467.596,323	39.152,55	257.178,03	32.033,89	Adet				
4	13.11.2018	13.11.2018		31.12.2021	2.000,975	13.484,871	1.200,57	8.090,823	800,405	Adet				
5	28.03.2019	28.03.2019		31.12.2023	1.334,068	9.002,348	1.334,068	9.002,348	0	Adet				
4	27.06.2019	27.06.2019		31.12.2022	6.350,74	40.494,65	5.080,6	32.395,771	1.270,14	Adet				
4	30.09.2019	30.09.2019		31.12.2022	13.606,32	88.031,728	9.524,42	61.622,184	4.081,9	Adet				
4	21.10.2020	21.10.2020		31.12.2023	14.202,54	77.610,768	9.231,655	50.447,021	4.970,885	Adet				
4	29.01.2021	29.01.2021		31.12.2024	1.403,264	7.011,798	912,116	4.557,641	491,148	Adet				
4	29.01.2021	29.01.2021		31.12.2024	30.886,579	154.333,361	20.076,285	100.316,726	10.810,294	Adet				
3	29.01.2021	29.01.2021		31.12.2023	22.599,936	112.926,849	16.575,292	82.813,051	6.026,644	Adet				
4	29.01.2021	29.01.2021		31.12.2024	1.794,701	8.867,72	1.166,555	5.829,017	628,146	Adet				
4	30.01.2021	30.01.2021		31.12.2024	653,63	3.263,816	360,04	1.700,64	103,88	Adet				
						1.111.886,44	4.692.985,74	538.837,81	2.715.615,78	,00	,00	573.048,64		

5- Alış/Satış işlemlerinin muhasebeleştirilmesinde "Genel Toplamın" "Nazım Hesaplara" yansıtılması için düzenleme yapıldı.

İşlemler

Liste Yenile

Otomatik Açılan Hesap Kartlarını ...

Muhasebe Kodu Bileşenleri

Hesap Planı İncele

Hesap Hareketleri

Muhasebe Modeli

Muhasebe Profili

Muhasebe kaydı(Ctrl+M)

İşlem Kodu ve Muhasebe Modeli Bilgileri

Muhasebe Modeli Bilgileri

Muhasebe Modeli ve Format Bilgileri

Model De	Uygulama Yeri	Sıra No	Kebir Kodu	Yönü	Referans Tutar	Carı/Stok/Kdv Muhasebe Türü	Referans Oran	Özel Kodu	Muhasebe Kart Türü	Kebir Kodu
167	Detay	4	191.30	Borç	Tevkifat Tutarı			50		
168	Asıl	1	320	Alacak	Genel Toplam			100		
169	Detay	3	191	Borç	KDV Tutarı			100		
170	Detay	2	150	Borç	Sabır Tutarı			100		
171	Detay	1	360.30	Alacak	Tevkifat Tutarı			50		
172	Detay	6	900.10	Alacak	Detaydan Genel Toplam Ekle			100		
173	Detay	7	900.11	Borç	Detaydan Genel Toplam Ekle			100		

Hesap planı kebir format bağlantısı

D- IK4 te Yapılan Güncellemeler

1- SGK vizite işlemlerine, personelin almış olduğu raporu izine çevirmek için düzenleme yapıldı.

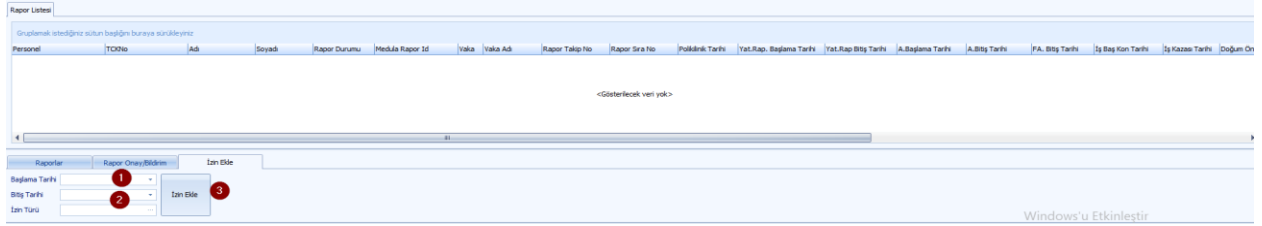

2- IK Personel edit ekranına Firma işyerine başlama ve Ayrılış bilgilerini gösteren grid eklendi.

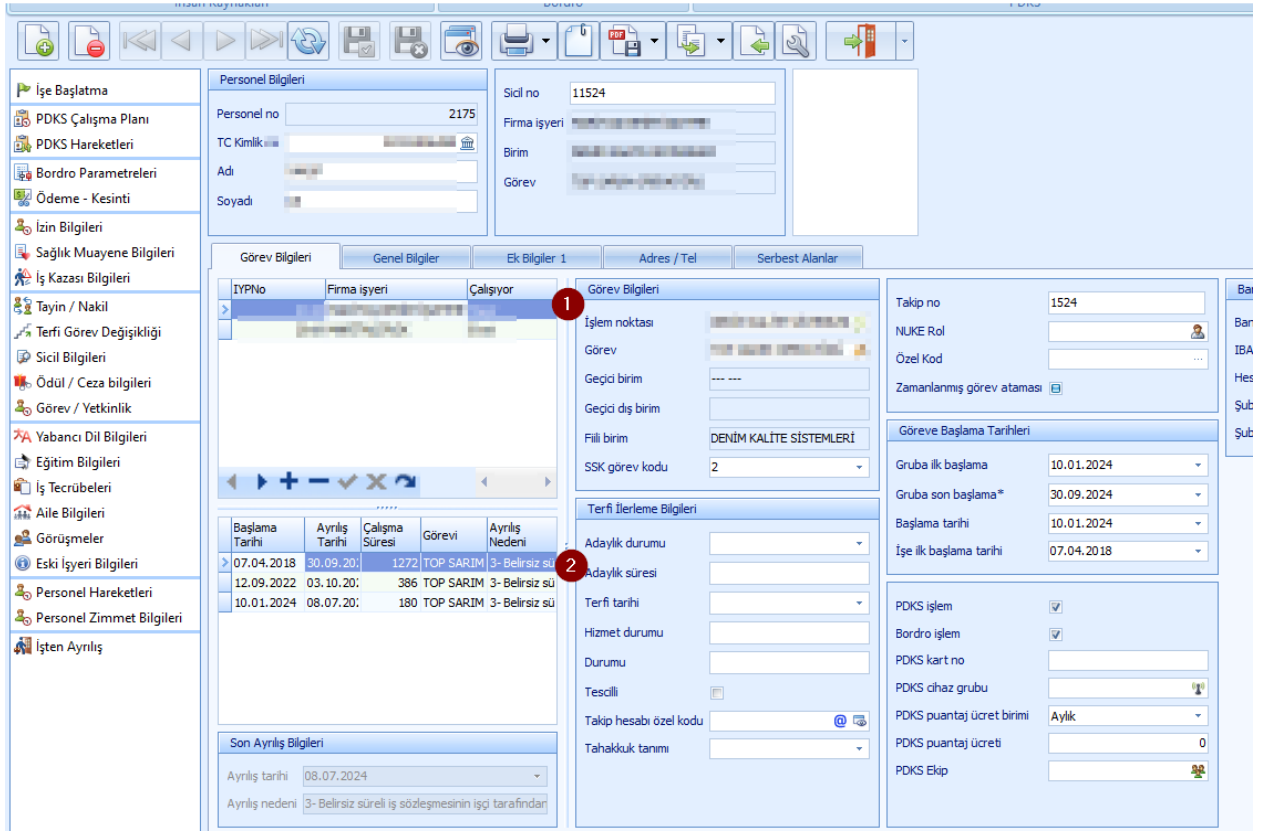

3- Toplu maaş giriş ekranına "Firma İşyeri" ve "Çalışma durumu" eklendi

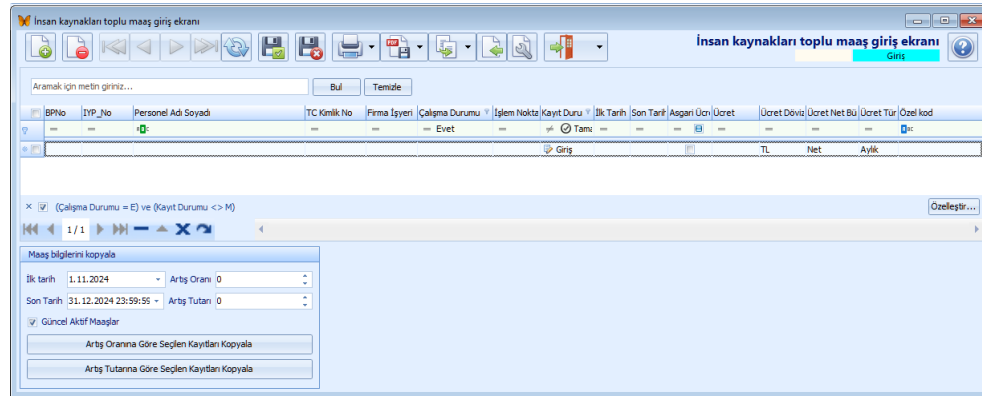

4- Muhtasar Prim Hizmet Beyannamesi V16 güncellemesi yayınlanmıştır. 5.0.0.1486 versiyonundan itibaren geçerli olduğu için Firebird 5.0 güncellemeleri yapıldıktan sonra indirilebilir.

5- PDKS kontrol düzeltme ekranında elle girilenler farklı bir renkte listelenmesi sağlandı.

Personel	1	2	3	4	5	6	7	8	9	10	11	12	13	14	15	16	17	18	19	20	21	22	23	24	25	26	27	28	29	30	31	10 Genel toplam	
Yük. İzin																																	2
Devamsız																																	18
Fazla Mesai-3																																	13,5
Fazla Mesai-2																																	7,5
Resmî Tatil																																	36
Hafta Tatil																																	30
Normal Mesai	7,5	7,5	7,5	7,5	7,5	7,5	7,5	7,5	7,5	7,5	7,5	7,5	7,5	7,5	7,5	7,5	7,5	7,5	7,5	7,5	7,5	7,5	7,5	7,5	7,5	7,5	7,5	7,5	7,5	7,5	7,5	187,5	

E- SİSTEM RAPORU DÜZENLEMELERİ:

- 1- “Virman Dekontu” isminde yeni rapor oluşturuldu. Cari, banka, kasa virmanlarının dekont yazdırma işleminde kullanılacak.
- 2- Stok ekstresi yerel raporlarında Rezerve Stok Çıkışı işlemine özel oluşan hata giderildi.
- 3- ÖDEME/TAHSİLAT LİSTESİ -Pivot- raporuna Ana Cari bilgileri eklendi.

F- Sanal Pos ve Efaturada Yapılan Güncellemeler

- 1- Efsablon tablosuna görüntü dosyası adı eklendi. Bazı entegratörlerde portalde kaydedilen birden fazla görüntü dosyası fatura gönderiminde bu alandan ayırt edilecek.
- 2- Red edilen fatura iptalinde faturanın muhasebe fişi varsa uyarı verdirilerek fişin silinmesine olanak sağlandı.
- 3- Payten 3d ödemelerinde yaşanan güvenlik ve hash probleminin tr karakter çevrimleriyle alakalı olduğu anlaşılaraq çözüme kavuşturuldu.
- 4- Akbank sanal pos altyapısını kendi bünyesine alarak yeni geliştirmeler yaptı. Bununla ilgili bizim tarafımızda çalışmalar test ortamında tamamlandı. Yeni çıkacak versionlarla birlikte canlı ortamda yeni yapıyı destekleyeceğiz.
- 5- İçeri aktarımda otomatik stok aç ve otomatik cari aç işlemlerine yönelik kayıt durumu ve stok/cari kod ile ilgili düzenlemeler yapıldı.
- 6- Kayıt durumu uygun olmayan şahısların Nuke Üye Listesinde görünmemesi sağlandı
- 7- Gib entegrasyon servisleri değişti. Uyarlamalar yapıpıp exeler çıkarıldı **29.11.2024** tarihine kadar bütün entegrasyon müşterilerimizin kendi test vergi numaralarının **gb** adresinden **pk** adresine fatura göndermeleri, sistem yanıtı almaları ve uygulama yanıtı gönderip alıp, sistem yanıtları gönderip almaları gerekmektedir. Aynı test irsaliye mükellefi olanlar için irsaliyede de yapılması gerekmektedir. İlgili doküman 18.11.2024 tarihinde Netsim akademi mailinden sizlerle paylaşılmıştır.

Not: Versiyon Hakediş Tarihi: 01.11.2024

- 8- excelden içeri veri aktarımında dış kaynaktan gelen adres kodu ile carilerdeki adreslerin eşleştirilip satışa eklenmesine yönelik çalışma yapıldı.

G- Lisanslama da Yapılan Güncellemeler

- 1- Dokuman bağlama lisansı İkey için "İkeyleri" den normal "İkey" a alındı
- 2- Kullanıcı tanımlarına kullanabileceği lisanslar listesi eklendi, kullanıcıya özel ürün seçilirse sadece bu ürünü kullanabilir, özellikle İnsan kaynaklarını hariç tutmak için eklendi.

Kullanıcı Bilgileri

Veritabanı kullanıcı adı: SYSDBA Sunucudaki Durumu: Aktif

Genel Bilgiler | Bağlı Olduğu Gruplar | Bağlanabileceği Terminaler | İşlem Noktaları | Tanımlı F

Kullanıcı Genel Bilgileri

Adı:

Soyadı:

Şifre:

Şifre tekrar:

E-posta:

Ana grup: TAMYETKI

Görme DB ID (MASK): -1

Veri giriş DB ID:

Ana form:

Açılış formu:

Çalışma profili:

Lisans modu: Tam Kullanıcı

Kullanılabilir Lisanslar: Ent

Windows kullanıcı adı:

Personel

Personel:

Farklı personel seçebilir:

İK Personel:

Operator şifresi gerekli:

Şifre / Bağlantı Limitleri

Şifre son değişiklik:

Şifre geçerlilik süresi (gün):

Max bağlantı sayısı:

Max bağlantı süresi (dk):

Boşta bekleme (dk):

Bağlantı zamanları:

Alış / Satış Limitleri

	Alış	Satış
Yüksek fiyat oranı	<input type="text"/>	<input type="text"/>
Düşük fiyat oranı	<input type="text"/>	<input type="text"/>
Satır max indirim oranı	<input type="text"/>	<input type="text"/>
Taban max indirim oranı	<input type="text"/>	<input type="text"/>
Genel max indirim oranı	<input type="text"/>	<input type="text"/>

Bağımsız fiyat verme:

Bütün işlem kodlarını kullanır:

Veri sadece yetkili formdan girilir: Hayır

- 3- Kullanıcı erişim sayısı aşıldınca hangi ürün için olduğu bilgisi gösterildi.

